Slide 1

野橄欖新約聖經講座
使徒行傳
6/2022
版權所有 Copyright © 2022 by 劉展華 Chan-Hua (Jeff) Liu
1

Slide 2

使徒行傳第14章
• 使徒保羅第一次的宣教之旅 (小亞細亞的南部)
• 巴拿巴和掃羅在居比路 (13:4-12)
• 保羅和巴拿巴在彼西底的安提阿 (13:13-52)
• 保羅和巴拿巴在以哥念 (14:1-7)
• 保羅和巴拿巴在路司得 (14:8-20)
• 保羅和巴拿巴結束宣教之旅 (14:21-28)
6/2022
版權所有 Copyright © 2022 by 劉展華 Chan-Hua (Jeff) Liu
2

Slide 3

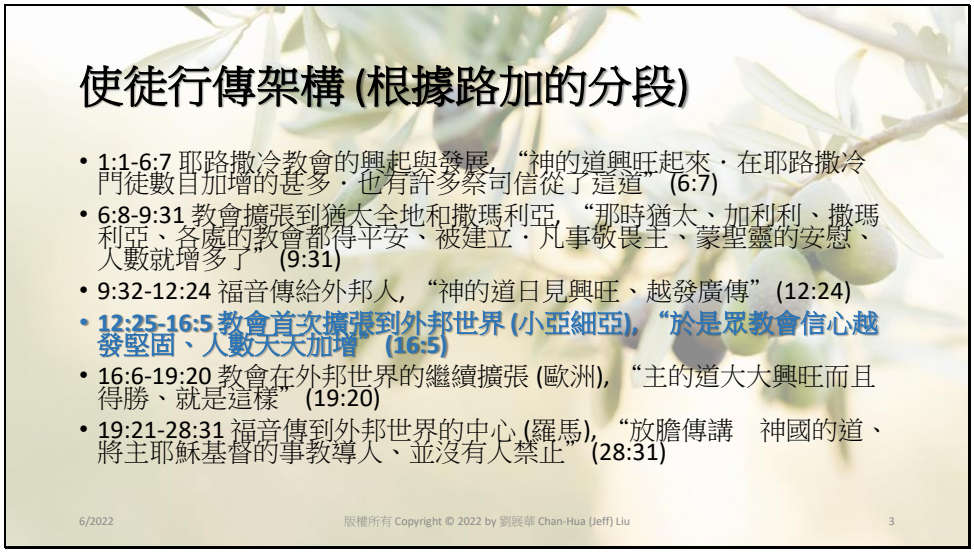
使徒行傳架構 (根據路加的分段)
• 1:1-6:7 耶路撒冷教會的興起與發展, “神的道興旺起來．在耶路撒冷門徒數目加增的甚多．也有許多祭司信從了這道” (6:7)
• 6:8-9:31 教會擴張到猶太全地和撒瑪利亞, “那時猶太、加利利、撒瑪利亞、各處的教會都得平安、被建立．凡事敬畏主、蒙聖靈的安慰、人數就增多了” (9:31)
• 9:32-12:24 福音傳給外邦人, “神的道日見興旺、越發廣傳” (12:24)
• 12:25-16:5 教會首次擴張到外邦世界 (小亞細亞), “於是眾教會信心越發堅固、人數天天加增” (16:5)
• 16:6-19:20 教會在外邦世界的繼續擴張 (歐洲), “主的道大大興旺而且得勝、就是這樣” (19:20)
• 19:21-28:31 福音傳到外邦世界的中心 (羅馬), “放膽傳講　神國的道、將主耶穌基督的事教導人、並沒有人禁止” (28:31)
6/2022
版權所有 Copyright © 2022 by 劉展華 Chan-Hua (Jeff) Liu
3

Slide 4

保羅和巴拿巴在以哥念 (14:1-7)

- “二人在**以哥念**同進猶太人的**會堂**、在那裡講的叫猶太人、和希利尼人、信的很多” (14:1)
- **以哥念:** 呂高尼地區的富庶城鎮
- **會堂:** 外邦猶太社群的社區中心
  - 長老治會, 長老會中的一位長老為管會堂的
  - 長老雇用一到多位執事負責會堂日常事務
- 使徒保羅一貫的宣教策略:
  - 城市宣教
  - 會堂宣教 (有許多唾手可得的福音果子)
    - 猶太人
    - 敬畏 神的外邦人 (猶太人已經對外邦人做了很多福音預工)

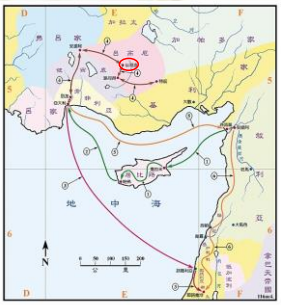

(聖光神學院聖經地理資訊網)

版權所有 Copyright © 2022 by 劉展華 Chan-Hua (Jeff) Liu

版權所有 Copyright © 2022 by 劉展華 Chan-Hua (Jeff) Liu

Slide 5

保羅和巴拿巴在以哥念 (14:1-7)

- “二人在以哥念同進猶太人的會堂、在那裡講的叫**猶太人**、和**希利尼人**、**信的很多**” (14:1)
- 許多猶太人和外邦人信了福音成為基督徒
- 外邦教會並不是只有外邦人, 而是由猶太人和外邦人共同組成, 並且一開始很可能是猶太人佔大多數, 因為這些信主的外邦人是為數不多的在猶太會堂聚會的敬畏 神的外邦人

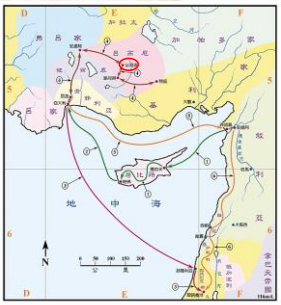

(聖光神學院聖經地理資訊網)

版權所有 Copyright © 2022 by 劉展華 Chan-Hua (Jeff) Liu

版權所有 Copyright © 2022 by 劉展華 Chan-Hua (Jeff) Liu

Slide 6

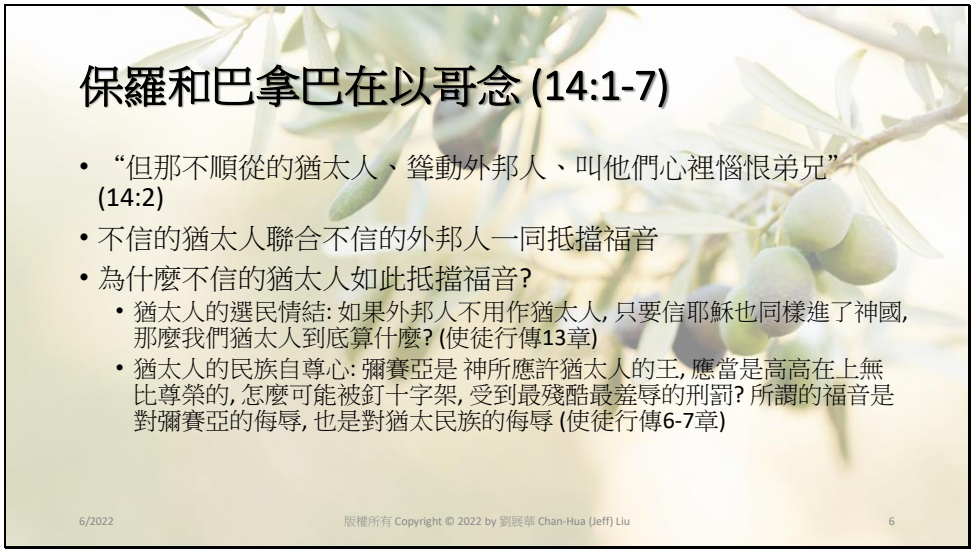
保羅和巴拿巴在以哥念 (14:1-7)
• “但那不順從的猶太人、聳動外邦人、叫他們心裡惱恨弟兄” (14:2)
• 不信的猶太人聯合不信的外邦人一同抵擋福音
• 為什麼不信的猶太人如此抵擋福音?
• 猶太人的選民情結: 如果外邦人不用作猶太人, 只要信耶穌也同樣進了神國, 那麼我們猶太人到底算什麼? (使徒行傳13章)
• 猶太人的民族自尊心: 彌賽亞是 神所應許猶太人的王, 應當是高高在上無比尊榮的, 怎麼可能被釘十字架, 受到最殘酷最差辱的刑罰? 所謂的福音是對彌賽亞的侮辱, 也是對猶太民族的侮辱 (使徒行傳6-7章)
6/2022
版權所有 Copyright © 2022 by 劉展華 Chan-Hua (Jeff) Liu
6

Slide 7

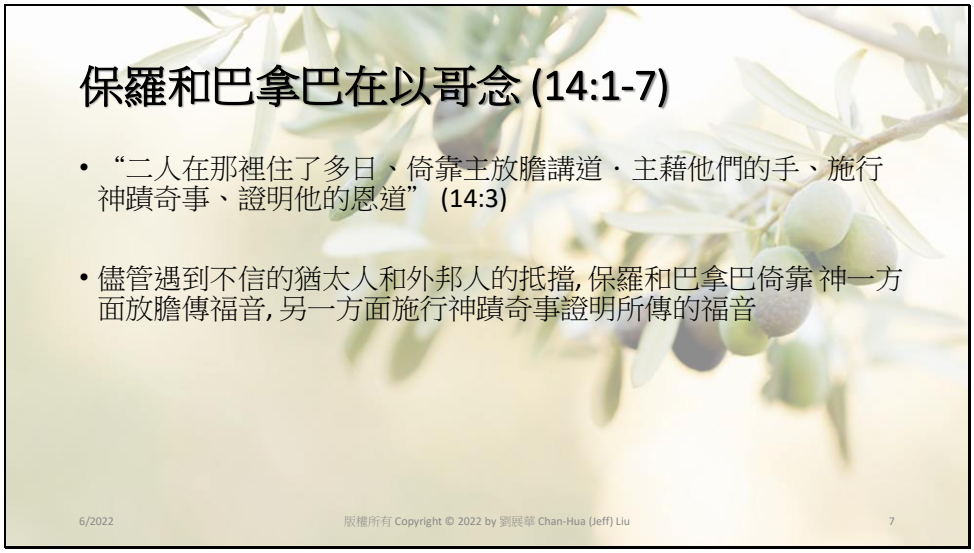
保羅和巴拿巴在以哥念 (14:1-7)
• “二人在那裡住了多日、倚靠主放膽講道．主藉他們的手、施行神蹟奇事、證明他的恩道” (14:3)
• 儘管遇到不信的猶太人和外邦人的抵擋, 保羅和巴拿巴倚靠 神一方面放膽傳福音, 另一方面施行神蹟奇事證明所傳的福音
6/2022
版權所有 Copyright © 2022 by 劉展華 Chan-Hua (Jeff) Liu
7

Slide 8

保羅和巴拿巴在以哥念 (14:1-7)

- “城裡的眾人就分了黨，有附從猶太人的、有附從**使徒**的。那時、外邦人和猶太人、並他們的官長、一齊擁上來、要凌辱使徒、用石頭打他們。使徒知道了、就逃往呂高尼的**路司得**、**特庇**、兩個城、和周圍地方去，在那裡傳福音” (14:4-7)
- **使徒:** 保羅和巴拿巴, 安提阿教會的使徒
- 不信的猶太人和外邦人聯合官長要加害保羅和巴拿巴, 保羅和巴拿巴逃離以哥念, 往路司得和特庇等地方傳福音
  - “有人在這城裡逼迫你們、就逃到那城裡去” (馬太福音10:23)

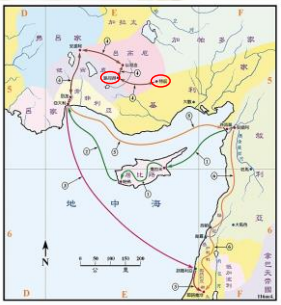

(聖光神學院聖經地理資訊網)

版權所有 Copyright © 2022 by 劉展華 Chan-Hua (Jeff) Liu

版權所有 Copyright © 2022 by 劉展華 Chan-Hua (Jeff) Liu

Slide 9

保羅和巴拿巴在路司得 (14:8-20)

- “**路司得**城裡坐著一個兩腳無力的人、**生來是瘸腿的**、從來沒有走過” (14:8)
- **路司得:** 與彼西底的安提阿一樣, 羅馬的殖民城
- **生來是瘸腿的:**
  - “有一個人、**生來是瘸腿的**、天天被人抬來、放在殿的一個門口、那門名叫美門、要求進殿的人賙濟” (3:2)
- 生來是瘸腿的人很可能坐在路司得城門口乞討
  - “有城外丟斯廟的祭司、牽著牛、拿著花圈、來到**門**前、要同眾人向使徒獻祭” (14:13)

(聖光神學院聖經地理資訊網)

版權所有 Copyright © 2022 by 劉展華 Chan-Hua (Jeff) Liu

版權所有 Copyright © 2022 by 劉展華 Chan-Hua (Jeff) Liu

Slide 10

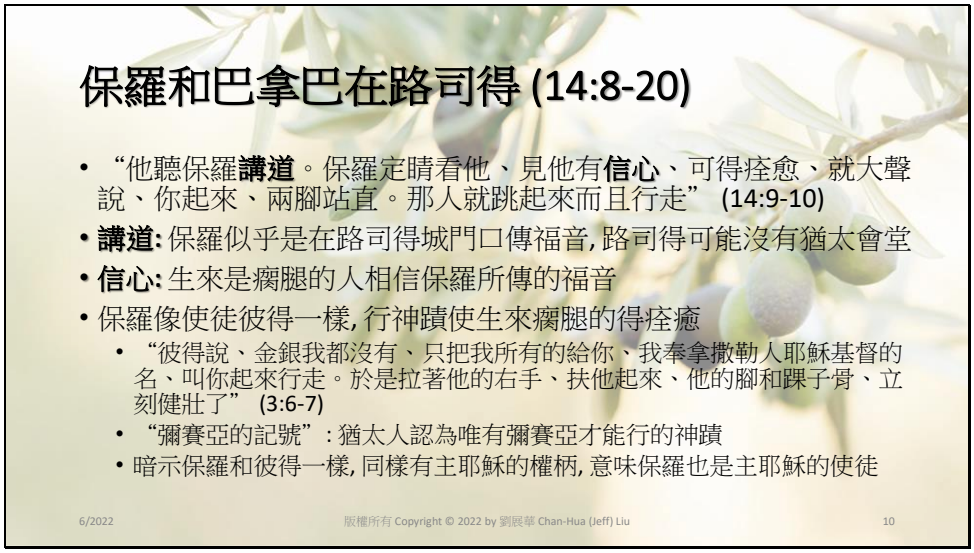
保羅和巴拿巴在路司得 (14:8-20)
• “他聽保羅**講道**。保羅定睛看他、見他有**信心**、可得痊愈、就大聲說、你起來、兩腳站直。那人就跳起來而且行走” (14:9-10)
• **講道:** 保羅似乎是在路司得城門口傳福音, 路司得可能沒有猶太會堂
• **信心:** 生來是瘸腿的人相信保羅所傳的福音
• 保羅像使徒彼得一樣, 行神蹟使生來瘸腿的得痊癒
• “彼得說、金銀我都沒有、只把我所有的給你、我奉拿撒勒人耶穌基督的名、叫你起來行走。於是拉著他的右手、扶他起來、他的腳和踝子骨、立刻健壯了” (3:6-7)
• “彌賽亞的記號”：猶太人認為唯有彌賽亞才能行的神蹟
• 暗示保羅和彼得一樣, 同樣有主耶穌的權柄, 意味保羅也是主耶穌的使徒
6/2022
版權所有 Copyright © 2022 by 劉展華 Chan-Hua (Jeff) Liu
10

Slide 11

保羅和巴拿巴在路司得 (14:8-20)

- “眾人看見保羅所作的事、就用**呂高尼**的話、大聲說、有　神藉著人形、降臨我們中間了。於是稱巴拿巴為**丟斯** (**宙斯**)、稱保羅為**希耳米**、因為他說話領首” (14:11-12)
- **丟斯/宙斯:** Ζεύς, 希臘神話裡的主神
- **希耳米:** Ἑρμῆς, 希臘神話裡諸神的使者
- 弗呂家的傳說: 宙斯和希耳米過去曾經以人形造訪弗呂家, 卻只有一對貧窮的老夫婦接待他們, 結果老夫婦成為祭司, 弗呂家的人卻被洪水所滅
- 路司得的人看見神蹟, 以為宙斯和希耳米再次化為人形造訪路司得

(聖光神學院聖經地理資訊網)

版權所有 Copyright © 2022 by 劉展華 Chan-Hua (Jeff) Liu

版權所有 Copyright © 2022 by 劉展華 Chan-Hua (Jeff) Liu

Slide 12

保羅和巴拿巴在路司得 (14:8-20)

- “有**城外丟斯廟**的祭司、牽著**牛**、拿著**花圈**、來到門前、要同眾人向使徒獻祭。巴拿巴、保羅、二使徒聽見、就**撕開衣裳**、跳進眾人中間、喊著說” (14:13-14)
- **城外丟斯廟:** 廟宇設在城門外面的情形在小亞細亞地區相當常見
- **牛/花圈:** 牛是祭物, 花圈是將牛獻祭以前套在牛頭上的裝飾
- 路司得眾人以為保羅和巴拿巴是神祇化為人形, 要獻祭給他們
- **撕開衣裳:** 猶太人看到或聽到褻瀆 神的事物的反應. 路司得人獻祭給他們的舉動褻瀆了耶和華 神

6/2022 版權所有 Copyright © 2022 by 劉展華 Chan-Hua (Jeff) Liu 12

Slide 13

保羅和巴拿巴在路司得 (14:8-20)

- “諸君、為甚麼作這事呢．我們也是人、性情和你們一樣．我們傳福音給你們、是叫你們離棄這些虛妄、歸向那創造天、地、海、和其中萬物的永生　神。他在從前的世代、任憑萬國各行其道．然而為自己未嘗不顯出證據來、就如常施恩惠、從天降雨、賞賜豐年、叫你們飲食飽足、滿心喜樂” (14:15-17)
- 保羅和巴拿巴強調他們也是人而不是神祇
- 勸勉外邦人離棄虛妄的偶像崇拜並歸向永生 神
- 這位永生 神是創造天地萬物的主, 並且祂施恩給人, 供應人的需要
- 保羅和巴拿巴嘗試跟一般外邦人分享福音
  - 敬拜偶像的多神崇拜, 對於以色列的 神/彌賽亞一無所知

6/2022 版權所有 Copyright © 2022 by 劉展華 Chan-Hua (Jeff) Liu 13

Slide 14

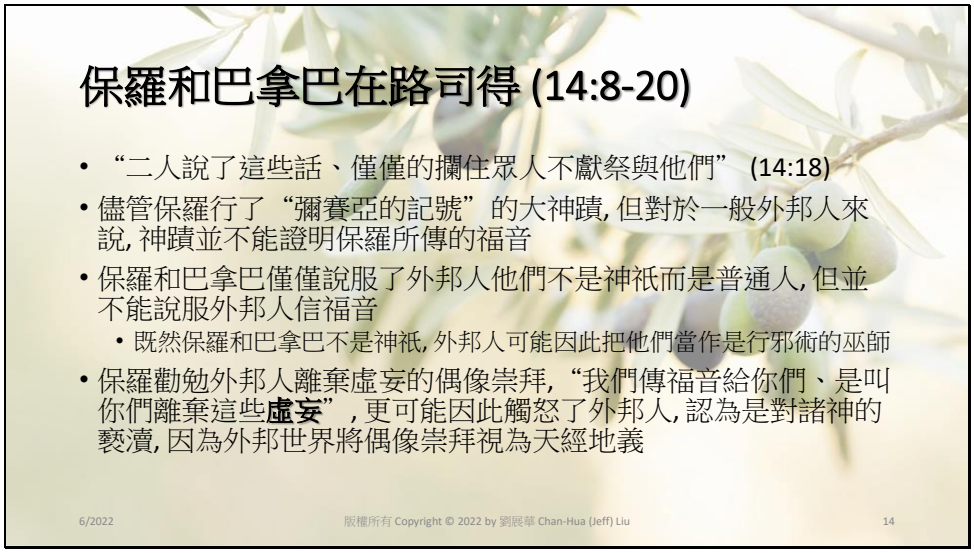
保羅和巴拿巴在路司得 (14:8-20)
• “二人說了這些話、僅僅的攔住眾人不獻祭與他們” (14:18)
• 儘管保羅行了“彌賽亞的記號”的大神蹟, 但對於一般外邦人來說, 神蹟並不能證明保羅所傳的福音
• 保羅和巴拿巴僅僅說服了外邦人他們不是神祇而是普通人, 但並不能說服外邦人信福音
• 既然保羅和巴拿巴不是神祇, 外邦人可能因此把他們當作是行邪術的巫師
• 保羅勸勉外邦人離棄虛妄的偶像崇拜,“我們傳福音給你們、是叫你們離棄這些**虛妄**”, 更可能因此觸怒了外邦人, 認為是對諸神的褻瀆, 因為外邦世界將偶像崇拜視為天經地義
6/2022
版權所有 Copyright © 2022 by 劉展華 Chan-Hua (Jeff) Liu
14

Slide 15

保羅和巴拿巴在路司得 (14:8-20)

- “但有些猶太人、從**安提阿**和**以哥念**來、挑唆眾人、就用石頭打保羅、以為他是死了、便拖到城外。門徒正圍著他、他就起來、走進城去．第二天、同巴拿巴往特庇去” (14:19-20)
- 彼西底的安提阿和路司得是姊妹城市, 都是羅馬的殖民城, 彼此常有往來
- 不信的猶太人因著選民情結和民族自尊心強烈抵擋福音, 成功地挑唆外邦人攻擊保羅. 外邦人攻擊保羅:
  - 保羅可能是危險的巫師
  - 保羅褻瀆諸神
- 相對於司提反被石頭打死而殉道, 神奇蹟似地保守並醫治了被石頭打的保羅

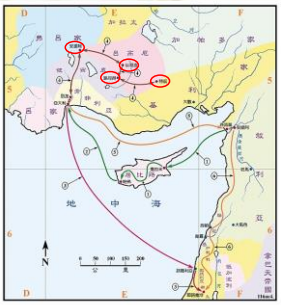

(聖光神學院聖經地理資訊網)

版權所有 Copyright © 2022 by 劉展華 Chan-Hua (Jeff) Liu

版權所有 Copyright © 2022 by 劉展華 Chan-Hua (Jeff) Liu

Slide 16

保羅和巴拿巴結束宣教之旅 (14:21-28)

- “對那城裡的人傳了福音、使好些人 (猶太人和外邦人) 作門徒．就回路司得、以哥念、安提阿去、堅固門徒的心、勸他們恆守所信的道．又說、我們進入　神的國、必須經歷許多艱難” (14:21-22)
- 特庇是保羅和巴拿巴宣教之旅的最後一站
  - 儘管位於羅馬大道上, 卻是落後和貧窮的城鎮
  - 保羅的宣教策略是城市宣教
- 保羅和巴拿巴往回走, 堅固門徒對主耶穌的信心, 勸他們恆心忍耐, 持守福音到底

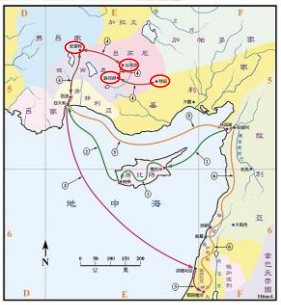

(聖光神學院聖經地理資訊網)

版權所有 Copyright © 2022 by 劉展華 Chan-Hua (Jeff) Liu

版權所有 Copyright © 2022 by 劉展華 Chan-Hua (Jeff) Liu

Slide 17

保羅和巴拿巴結束宣教之旅 (14:21-28)

- “二人在各教會中選立了**長老**、又禁食禱告、就把他們交託所信的主” (14:23)
- **長老:** 第一世紀的教會其實就是會堂, 因此保羅建立外邦教會乃是沿用會堂模式, 由德高望重的人出任長老, 組成長老會治會
- 第一世紀猶太會堂的形成原因分為兩類:
  - 地域性: 村民大會/鎮民大會, 猶太社群的社區中心
  - 社團性: 具有某種共同背景的特定社群的聚會, 如法利賽會堂, 利百地拿會堂, 以及教會 (作為主耶穌門徒的猶太人和外邦人組成的特定社群的聚會)

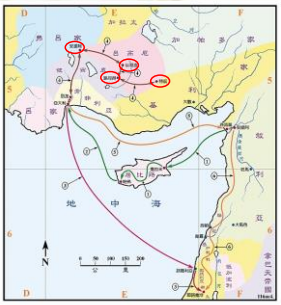

(聖光神學院聖經地理資訊網)

版權所有 Copyright © 2022 by 劉展華 Chan-Hua (Jeff) Liu

版權所有 Copyright © 2022 by 劉展華 Chan-Hua (Jeff) Liu

Slide 18

保羅和巴拿巴結束宣教之旅 (14:21-28)

- “二人經過彼西底、來到旁非利亞。在**別加**講了道、就下**亞大利**去。從那裡坐船、往**安提阿**去。當初他們被眾人所託蒙　神之恩、要辦現在所作之工、就是在這地方。到了那裡、聚集了會眾、就述說　神藉他們所行的一切事、並神怎樣為外邦人開了信道的門。二人就在那裡同門徒住了多日” (14:24-28)
- 保羅和巴拿巴是安提阿教會差遣的使徒, 現在結束了他們奉差遣所做的工, 回到安提阿教會述職

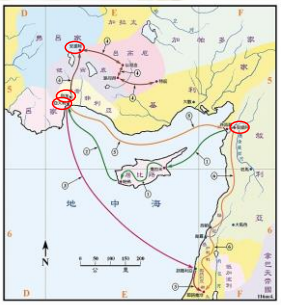

(聖光神學院聖經地理資訊網)

版權所有 Copyright © 2022 by 劉展華 Chan-Hua (Jeff) Liu

版權所有 Copyright © 2022 by 劉展華 Chan-Hua (Jeff) Liu